



15 gennaio 2014 Milo Julini



- "Storie del vecchio Piemonte"
- alla biblioteca Ginzburg
- "Da Luigi Rolando a Cesare Lombroso: viaggio intorno all'uomo, dentro e fuori i musei di Borgo San Salvario"

1

Luigi Rolando

- 28 aprile 1831: muore il medico Luigi Rolando (★ 1773).



2

Luigi Rolando

- Luigi Rolando nacque a Torino il 16 giugno 1773.
- Rimasto orfano da bambino, fu allevato dallo zio materno, il sacerdote Maffei.
- Si laureò nel 1793.



Luigi Rolando

- Allievo di Gianfrancesco Cigna, dopo la laurea, fu aggregato al Collegio medico nel 1802.
- Fu chiamato da Giuseppe Audiberti, archiatra di Vittorio Emanuele I, a Sassari, dove la corte sabauda si era rifugiata dopo l'occupazione napoleonica.

Luigi Rolando

- Prima trascorse due anni (1805-1807) a Firenze, dove studiò anatomia e apprese le tecniche di ceroplastica del laboratorio di Paolo Mascagni e Felice Fontana.
- Studiò il disegno per poter delineare di persona le sue preparazioni anatomiche.

5

Luigi Rolando

- Nel 1804 fu nominato professore di medicina pratica nell'Università di Sassari.
- In Sardegna realizzò gli studi più importanti in campo neurologico.



6

Luigi Rolando

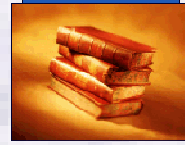

- Nel 1809 pubblicò a Sassari il celebre "Saggio sopra la vera struttura del cervello dell'uomo e degli animali e sopra le funzioni del sistema nervoso".



7

Luigi Rolando

- Con notevole abilità anatomica e metodo sperimentale, analizzò numerosi aspetti dell'anatomia e del funzionamento del cervello.
- Utilizzò la stimolazione elettrica con corrente galvanica della corteccia cerebrale.

8

Luigi Rolando

- Nel 1814 con la Restaurazione, tornò a Torino e venne nominato medico di Corte.



9

Luigi Rolando

- Professore di Anatomia presso l'Università di Torino, perfezionò le sue ricerche neurologiche estendendole alla fisiologia del sistema nervoso e al suo sviluppo.
- Inoltre insegnò all'Accademia delle Belle Arti, e venne eletto membro dell'Accademia delle Scienze.

10

Luigi Rolando

- Rolando inizia, nel 1830, l'allestimento di un Museo Anatomico, indipendente da altre collezioni.



11

Luigi Rolando

- Raccoglie materiali già esistenti o acquisiti:
- tre statue e varie riproduzioni di organi in cera, da Firenze e Napoli, e una statua scomponibile in cartapesta acquistata a Parigi.

12

Luigi Rolando

- Creò un laboratorio per la costruzione di modelli anatomici in cera con tecniche "fiorentine".



13

Luigi Rolando

- Nella tecnica anatomica fiorentina tutte le parti anatomiche, ossa comprese, sono riprodotte in cera.
- Tecnica "bolognese":
- venivano incorporate nel modello ossa vere.

14

**Autoritratto di ceroplasta
fiorentina**



**La Tenia
(c.d. "Verme
solitario")
riprodotta in cera**

15



16



Il Museo di Anatomia Umana di Torino, oggi è dedicato a Luigi Rolando.

17

Luigi Rolando

- Amico dello zoologo Franco Andrea Bonelli, nel 1822 gli dedicò la scoperta di una nuova specie degli Echinodermi, la *Bonellia viridis*.

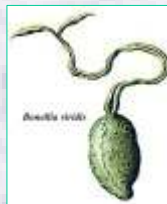

18

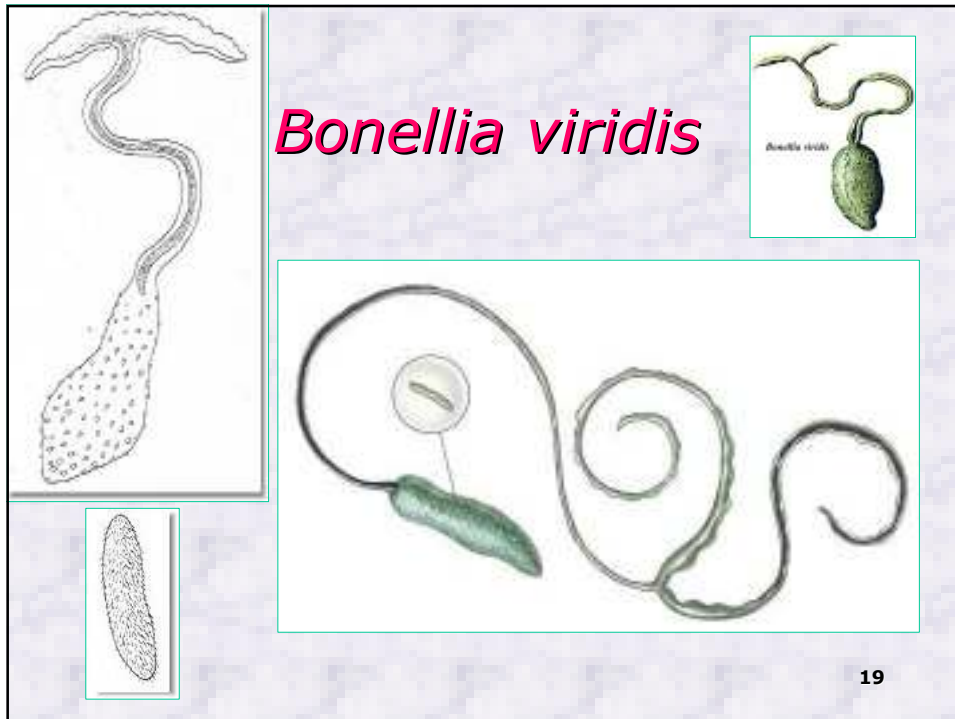

Luigi Rolando

- A lui si deve la scoperta delle circonvoluzioni cerebrali .
- Porta il suo nome la scissura sulla faccia esterna degli emisferi cerebrali.



21

Luigi Rolando

- Le tre formazioni descritte da Rolando : il *Solco di Rolando* (divide il lobo frontale dal parietale); il *tuber cinereum* (vicino al chiasma ottico alla base dell'encefalo); la *sostanza gelatinosa* (nel midollo spinale ricopre la testa del corno posteriore).

22

Solco di Rolando

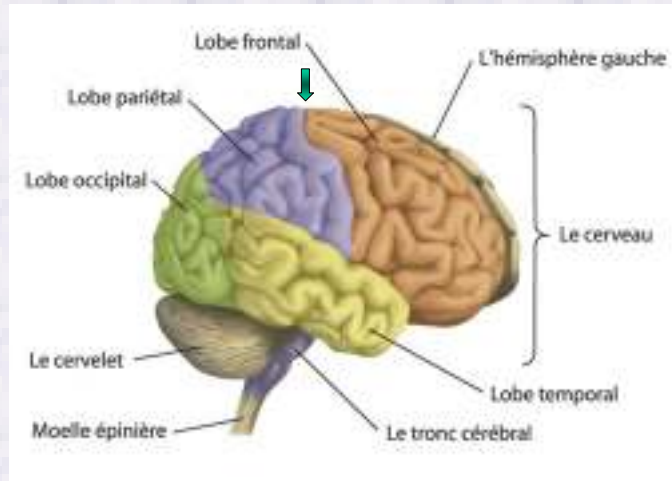

23



24

I criminali del Museo di Anatomia

Giorgio Orsolano
la Jena di San Giorgio
Canavese

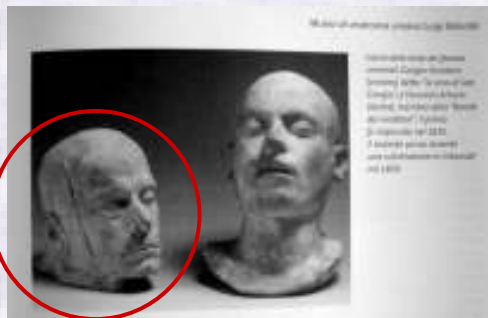

25

**Cesare Lombroso e
gli studi sulla
criminalità**



26

Cesare Lombroso l'inventore dell'Antropologia criminale



27

Cesare Lombroso

- Ezechia Marco, detto Cesare, Lombroso nasce a Verona il 6 novembre 1835 da un'agiata famiglia ebraica.
- Cesare Lombroso, sofferente di angina pectoris, muore il 19 ottobre 1909 a Torino.



28

Cesare Lombroso



- Il 10 aprile 1870 sposa Nina De Benedetti.
- Dal matrimonio nascono cinque figli:
- Paola Marzola;
- Gina;
- Aronne Arnaldo;
- Leo;
- Ugo.

29



30

CESARE LOMBROSO

L'UOMO DELINQUENTE

IN RAPPORTO
ALL'ANTROPOLOGIA, ALLA GIURISPRUDENZA E ALLA PSICHIATRIA

— 1876. *Luomo delinquente studiato in rapporto all' antropologia, alla medicina legale ed alla discipline carcerarie.* Milan: Hoepli.

— 1878. *Luomo delinquente in rapporto all'antropologia, giurisprudenza e alle discipline carcerarie.* 2nd ed. Turin: Bocca.

— 1884. *Luomo delinquente in rapporto all'antropologia, giurisprudenza ed alle discipline carcerarie.* 3rd ed. Turin: Bocca.

— 1889. *Luomo delinquente in rapporto all'antropologia, alla giurisprudenza ed alle discipline carcerarie.* 2 vols. 4th ed. Turin: Bocca.

— 1896-1897. *Luomo delinquente in rapporto all' antropologia, alla giurisprudenza ed alla psichiatria.* 3 vols. and Atlante. 5th ed. Turin: Bocca.

31

32



Cesare Lombroso

- Per sua espressa volontà il cadavere viene sottoposto ad autopsia presso l'istituto di medicina legale di Torino.



Il testamento di Lombroso

- Con esplicito legato testamentario, Lombroso dona al Museo il suo corpo perché sia sottoposto ad autopsia da Mario Carrara, suo allievo ed assistente.



Il testamento di Lombroso

- ◆ La testa ed il cervello, dopo essere stati analizzati e misurati, sono stati ricomposti e conservati in un vaso di vetro, ai piedi dello scheletro, dove sono rimasti fino ad oggi.

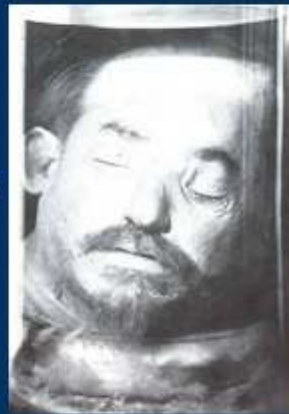

Il testamento di Lombroso

- ◆ Questo - a quanto pare - per "rispondere post mortem a chi lo accusava di lavorare soltanto sui corpi della povera gente" (dalla "Gazzetta del Popolo").



Prof. Milo Julini 2009

13

Oppositori di Cesare Lombroso



**Alexandre
Lacassagne**

1843 – 1924

Scuola di Lione:

**Les sociétés ont les
criminels qu'elles
méritent.**

**Le società hanno i
criminali che si
meritano.**

**Principale
oppositore di
Lombroso.**

38

Critiche dei Cattolici a Lombroso

- Il determinismo biologico toglie il "libero arbitrio".
- Padre Agostino Gemelli scrive nel 1911:
- "Cesare Lombroso: i funerali di un uomo e di una dottrina".



39

I Cattolici e l'antropologia criminale

- Giovanni XXIII (1962).
- Riconosce il valore agli studi di antropologia criminale per rieducare i devia



40

Figli di Cesare Lombroso

<i>Nome figlio</i>	<i>Date nascita e morte</i>	<i>Osservazioni</i>
Paola Marzola	1871 - 1954	Sposa Mario Carrara, antropologa, fondatrice del "Corriere dei Piccoli"
Gina	1872 - 1944	Sposa Guglielmo Ferrero, medico e scrittrice
Aronne Arnaldo	1874 - 1884	Muore bambino di tifo
Leo	1876 - 1882	Muore bambino di difterite
Ugo	1877 - 1952	Fisiologo

41

Mario Carrara

Paola Lombroso



Paola Marzola

- ◆ Pavia, ☆ 1871
- ◆ Torino, ✕ 1954



GINA LOMBROSO Prof



Paola Marzola Lombroso Carrara

- Pavia, ☆ 1871
- Torino, ✕ 1954

CORRIERE dei PICCOLI

Supplemento illustrato del CORRIERE DELLA SERA
Anno I, - N. 1, - 27 Dicembre 1906. - Cavi. 10 il numero.

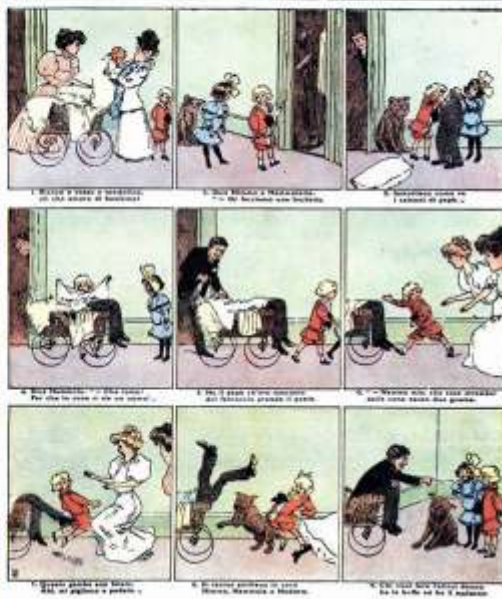

Pro

Paola Lombroso

- ◆ Inizia a pubblicare fiabe e racconti per bambini, firmandosi come Zia Mariù.

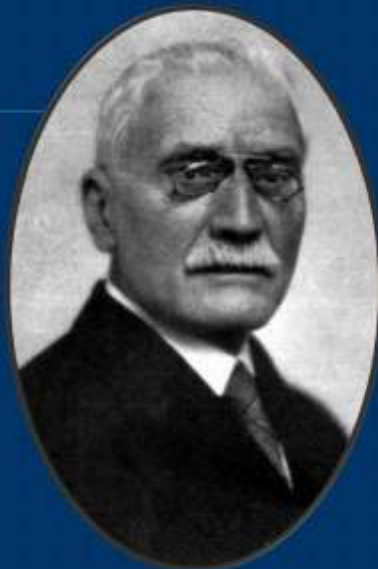

Mario Carrara

★ Guastalla, Reggio Emilia, 1866

✠ Torino, 1937

Mario Carrara

- Docente universitario, celebre antropologo, prosecutore delle ricerche di Lombroso, di cui è genero, coerente testimone della stagione positivista.
- Tra i pochissimi professori universitari che rifiutano il giuramento di fedeltà al fascismo.

47

Mario Carrara

- Nel 1896 è nominato libero docente di Medicina legale dell'Università di Torino.
- Tiene poi la cattedra di Medicina legale dell'Università di Cagliari.
- Nel 1899 sposa una figlia di Cesare Lombroso, Paola Marzola.

48

Mario Carrara

- Nel 1903 torna a Torino e succede a Lombroso alla cattedra di Medicina legale.
- Assume dal 1904 la direzione del Museo.
- Alla morte di Lombroso assume anche l'incarico dell'Antropologia criminale.

49

Mario Carrara

- ◆ Nel 1927 è incarico di sottoporre a perizia lo Smemorato di Collegno: Carrara riscontra molti reperti che indicano con assoluta certezza come questi sia il tipografo pregiudicato Mario Bruneri e non il professor Giulio Canella.

CHI LO CONOSCE?



Prof. Milo Julini 2009

20

Mario Carrara

- ◆ Nel 1931 rifiuta di prestare il giuramento di fedeltà al regime fascista.
- ◆ Viene così privato della cattedra e della direzione del Museo.



Giovanni Gentile

Prof. Milo Julini 2009

21

CINQUANT'ANNI FA MORIVA IL GRANDE MEDICO E ANTIFASCISTA

E Mario Carrara non giurò per il duce

Negli Atti Venti, non erano molti gli studiosi di Giuseppina che, nel 1931, dopo averlo ammesso, seguirono l'ordine di Medico legale al Viceré, le braccia di Mario Carrara. Era un medico di prim'ordine, agli ordini, giustissimo: fu però accusato di un solo attentato, concesso di dimissioni perché la scienza medica di cui era stato allievo dignitoso. Eran' tempi difficili, per la chiarezza e precisione dei costumi e dell'ingenuità ingenua. E poi, si vedeva il suo aspetto di grande scienziato. Quelle che, dopo, erano a Moro, dove, di fronte a un'aula di medici, si vedeva il suo aspetto di grande scienziato. Quelle che, dopo, erano a Moro, dove, di fronte a un'aula di medici, si vedeva il suo aspetto di grande scienziato.

Nato nel 1864, accadde fin dall'adolescenza (in quell'epoca avvenivano di fine secolo) con qualche scienziato modenese, studioso di Medicina a Bologna, aveva, senza l'occasione — allora grande, in Italia e nel mondo — di Carlo Lombroso, insegnante di Medicina legale a Torino, e fondatore di quella scienza, criminologia e antropologia, che fu l'antropologia criminale, e del carcere e ospitato Museo, Laboratorio, Rivista, l'incarico con Lombroso dopo l'abbandono non solo la sua carriera, ma la sua vita. Venne professore di Medicina legale all'Università di Cagliari, nel 1909 fu chiamato

alla stessa cattedra della Facoltà medica di Torino, succedendo Lombroso passato alla cattedra di Malattie mentali e Antropologia criminale. E poi, nel 1911, con altri colleghi, professori universitari, di portare il giuramento di fedeltà al regime fascista, ma fu il primo a rifiutare. Oggi si tende a pensare solo all'eroismo di questo, non dimenticando il principale responsabile lo Giovanni Gentile, come nei suoi splendidi giorni di allora, che venivano come spazi di luce nel buio di quegli anni.

All'Università di Torino, fu fascista con Carrara il giovane che, dopo la guerra, fu il primo a sfidare il regime, fu il primo a sfidare il regime, fu il primo a sfidare il regime.

Chiariva soltanto che gli si lasciavano i suoi strumenti e ambienti di lavoro e di studio, per proseguire le sue ricerche di antropologia criminale, la stessa scienza che Carlo Lombroso aveva creato, secondo gloria alla Patria.

Ma l'atteggiamento provocò tanto del regime gli occhi anche questo: e gli fu impedito persino di continuare la sua ricerca di studio alle carceri. Qui sono, per un anno, nel 1931, per una scivolata accusa politica. E non pochi dei suoi compagni di prigione rimasero a lungo in galera, per una scivolata accusa politica. E non pochi dei suoi compagni di prigione rimasero a lungo in galera, per una scivolata accusa politica.

LA STAMPA
ANNO 121
N. 134
MERCOLEDÌ
10 GIUGNO 1987

A. Galante Garrone

Mario Carrara

- Tra le case visitate dalla polizia nel 1935, quella di Mario e Paola Carrara. A portare la polizia segreta fascista in questa direzione è stato lo scrittore Pitigrilli, infiltrato proprio nel cuore parigino dell'organizzazione clandestina che fa capo a Carlo Rosselli.



53

Gina Lombroso

- ◆ L'altra figlia di Lombroso, Gina (nata nel 1872), sarà la moglie di un altro allievo, Guglielmo Ferrero.



Prof. Milo Julini 2009

Ugo Lombroso



55

Neoborbonici contro Lombroso

- Chiudere il Museo Lombroso.
- Restituire il cranio di Villella.
- Abolire le vie dedicate a Lombroso.

56



Abolire le vie
dedicate a
Lombroso!

A Torino, esiste la
via Cesare
Lombroso.

57

Via Cesare Lombroso

- Con le leggi razziali, a Torino, la via Cesare Lombroso prende il nome di via Padre Reginaldo Giuliani.



58

